Прокопьевский городской округ
Кемеровской области – Кузбасса

«Реализованные стратегии: от идеи до воплощения» - VIII конкурс - муниципальных стратегий 2022»

КУЗБАСС
время быть первыми

ВИЗИТНАЯ КАРТОЧКА ГОРОДА ПРОКОПЬЕВСКА

ПРОКОПЬЕВСК – ТЕРРИТОРИЯ ОПЕРЕЖАЮЩЕГО СОЦИАЛЬНО-ЭКОНОМИЧЕСКОГО РАЗВИТИЯ - ТОСЭР «Прокопьевск

Третий по численности населения город Кемеровской области - Кузбасса:

- на 01.01.2000 – 234,7 тыс. человек
- на 01.01.2010 – 211,3 тыс. человек
- на 01.01.2022 - 184,3 тыс. человек

Входит в 100 крупных городов России.

Площадь территории 227,5 кв. км.

Экономика города имеет моноотраслевой характер.

Город расположен в центре Кемеровской области, на расстоянии:

203 км от г. Кемерово
336 км от г. Новосибирск
3690 км от г. Москва

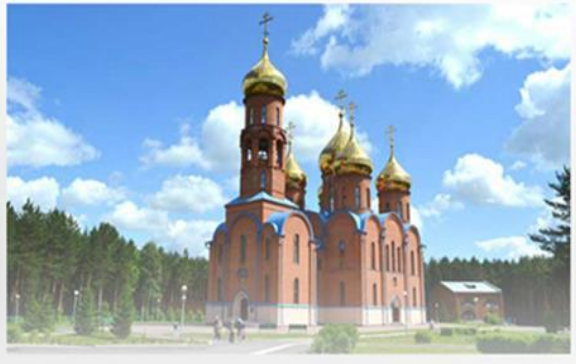

ЭКОНОМИЧЕСКИЙ ПОТЕНЦИАЛ ГОРОДА

Структура производства за 2021 год, %

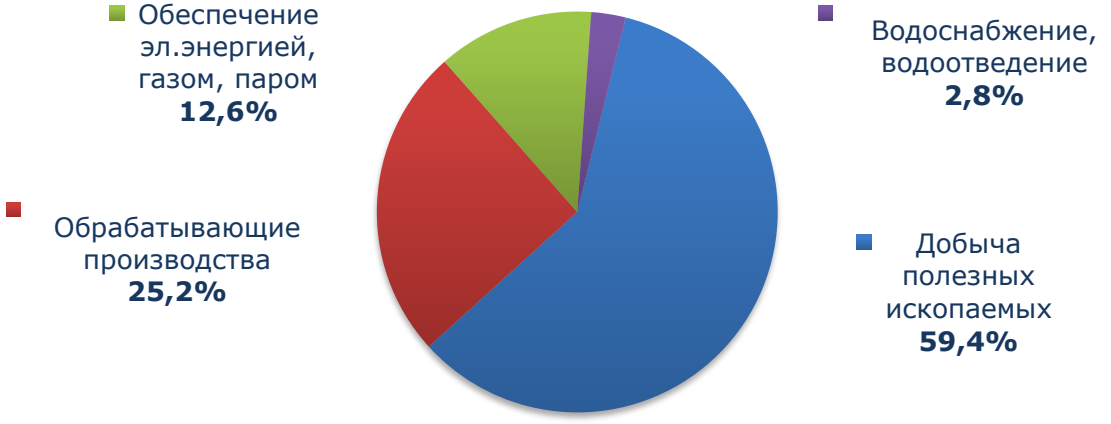

Оборот крупных и средних предприятий за 2019-2021 гг., млн.руб.

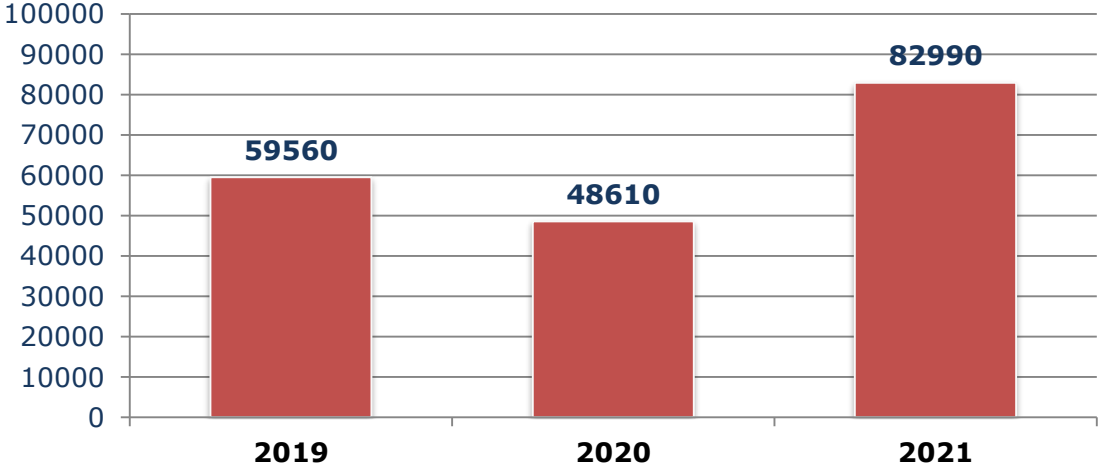

Объем инвестиций в основной капитал за 2019-2021гг., млн.руб.

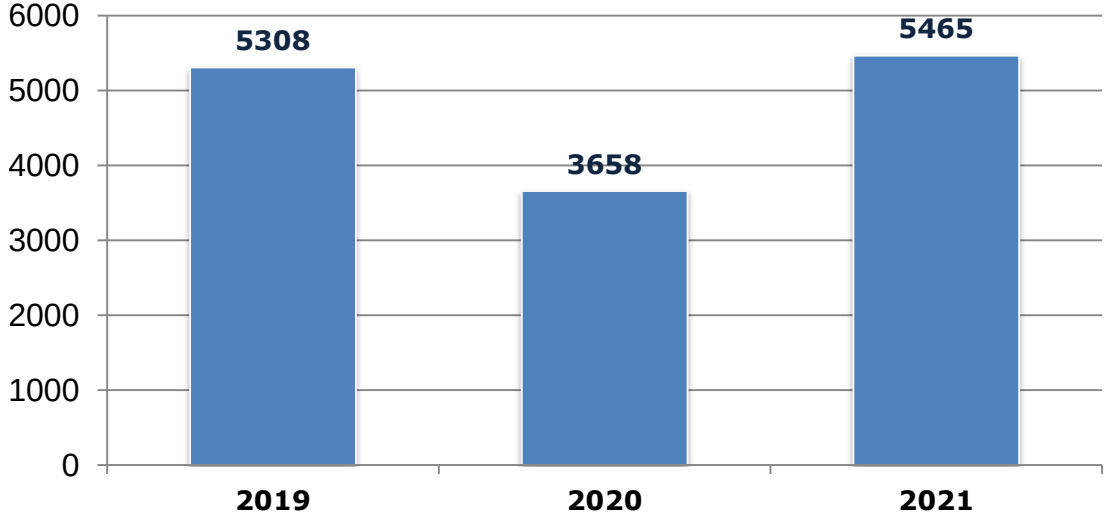

СИСТЕМА СТРАТЕГИЧЕСКОГО ПЛАНИРОВАНИЯ

КУЗБАСС
время быть первыми

Рабочая группа по стратегическому планированию
(распоряжение от 03.03.2017 № 175-р)

Отдел экономического развития и инвестиций
– ответственный орган за разработку Стратегии

Структурные подразделения, бизнес, наука, общественные представители
– основные разработчики Стратегии

Разработка проекта Стратегии в соответствии с Порядком
(постановление от 05.12.2016 № 163-п)

Общественные обсуждения проекта Стратегии
(распоряжение от 20.04.2017 № 118-п)

Утверждение Стратегии социально-экономического развития Прокопьевского городского округа
(решение Прокопьевского городского Совета народных депутатов)

ПЕРЕЧЕНЬ СТРАТЕГИЙ СОЦИАЛЬНО-ЭКОНОМИЧЕСКОГО РАЗВИТИЯ

КУЗБАСС
время быть первыми

2018-2035 гг действующая

- **Стратегия социально-экономического развития Прокопьевского городского округа до 2035 года**
- 2018-2035 гг
- на конкурс

2011-2020 гг

- **Комплексная программа социально-экономического развития муниципального образования «Прокопьевский городской округ»**
- 2011-2020 гг

2007-2011 гг

- **Комплексная программа социально-экономического развития муниципального образования «город Прокопьевск»**
- 2007-2011 гг

СТРАТЕГИИ СОЦИАЛЬНО-ЭКОНОМИЧЕСКОГО РАЗВИТИЯ

КУЗБАСС
время быть первыми

Комплексная программа социально-экономического развития муниципального образования «Городской округ «город Прокопьевск» 2007-2011 годы

Цель: Непрерывное повышение качества жизни населения и устойчивое социально-экономическое развитие города

Приоритеты и основные направления:

- обеспечение роста экономического потенциала
- обеспечение роста благосостояния населения
- обеспечение высокого качества городской среды
- повышение качества окружающей среды
- обеспечение роста уровня общественной безопасности

Итоги реализации:

- создание 669 новых рабочих мест;
- снижение уровня безработицы с 1,7% (в 2010г.) до 1,3%;
- рост заработной платы по городу на 15%;
- рост объемов производства на 27,8%
- создание новых производств: ООО «КВРП «Новотранс»

СТРАТЕГИИ СОЦИАЛЬНО-ЭКОНОМИЧЕСКОГО РАЗВИТИЯ

КУЗБАСС
время быть первыми

Комплексная программа социально-экономического развития муниципального образования «город Прокопьевск» в новой редакции **2011-2020 годы**

Цель: Повышение качества жизни населения и устойчивое социально-экономическое развитие города, на основе диверсификации экономики

Приоритеты и основные направления:

- обеспечение роста экономического потенциала на основе диверсификации экономики
- обеспечение роста благосостояния населения
- инфраструктурное обеспечение городской среды
- улучшение состояния окружающей среды
- обеспечение роста уровня общественной безопасности

Итоги реализации:

- создание 5120 новых рабочих мест;
- снижение уровня безработицы с 3,7,% (в 2009г.) до 1,3% в 2018г;
- рост заработной платы по городу в 2 раза;
- создание новых производств: Автосельхозснаб»; ООО «Трансдеталь»; расширение ООО «КВРП «Новотранс»

СТРАТЕГИИ СОЦИАЛЬНО-ЭКОНОМИЧЕСКОГО РАЗВИТИЯ

КУЗБАСС
время быть первыми

Стратегия социально-экономического развития Прокопьевского городского округа до 2035 года

Цель: Повышение качества жизни населения и устойчивое социально-экономическое развитие города

Приоритеты и основные направления:

- Обеспечение роста экономического потенциала города;
- Обеспечение роста благосостояния и социального благополучия населения;
- Обеспечение высокого качества городской среды;
- Повышение эффективности муниципального управления

Крупные инвестиционные проекты:

- ООО «Взрыв ресурс».
- ООО «КВРП «Новотранс» II очередь.
- ООО «Азот Майнинг»
- ООО «Алексеевский Промышленный Комплекс»
- ООО «Газовые технологии»
- ООО «СибГазификация» и др

Итоги реализации 2019-2021гг:

- создание 2305 новых рабочих мест;
- снижение уровня безработицы до 0,4%;
- получение статуса ТОСЭР;
- реализация программы газификации;
- создание новых производств;
- рост ИПП до 118%;
- Рост объема отгруженной продукции на 30% (к 2018г)

http://www.pearlkuz.ru/index.php/home/eco/strategichekoe-planirovanie/strategiya-sotsialno-ekonomicheskogo-razvitiya-do-2035g

Стратегия социально-экономического развития Прокопьевского городского округа до 2035 года

КУЗБАСС
время быть первыми

Цель: Повышение качества жизни населения и устойчивое социально-экономическое развитие города

Приоритеты и основные направления:

- Обеспечение роста экономического потенциала города;
- Обеспечение роста благосостояния и социального благополучия населения;
- Обеспечение высокого качества городской среды;
- Повышение эффективности муниципального управления

Основные ключевые показатели реализации Стратегии до 2024 г, 2035г:

- ИПП (в % к 2017 году): 138% / 2,2 р;
- доля обрабатывающих производств в общегородском объеме отгруженных товаров: 35% / 50%;
- среднемесячная заработная плата одного работающего: 68,5 т.р / 170 т.р;
- рост заработной платы (к 2017г): 2,5р / 6,3р;
- численность занятых в экономике – всего: 65 т.чел / 67 т.чел
- общее количество новых рабочих мест: 1,3 тыс.мест / 1,3;
- уровень зарегистрированной безработицы: 0,9 / 0,5.

Стратегия социально-экономического развития Прокопьевского городского округа до 2035 года

КУЗБАСС
время быть первыми

Итоги реализации Стратегии за 2019-2021 годы:

- создано 2305 новых рабочих мест;
- снижение уровня безработицы до 0,4%;
- получение статуса ТОСЭР;
- реализация программы газификации;
- рост ИПП до 118%;
- рост объема отгруженной продукции на 30% (к 2018г)
- реализованы и в стадии реализации крупные инвестиционные проекты:

  - ООО «КузбассГрупп» Ремонт гидроцилиндров.
  - ООО «Взрыв ресурс» Производство компонентов промышленных эмульсионных и гранулированных взрывчатых веществ.
  - ООО «КВРП «Новотранс» II очередь.
  - ООО «Азот Майнинг» Пункт производства компонентов эмульсионных экологически чистых промышленных взрывчатых веществ
  - ООО «Алексеевский Промышленный Комплекс» Производство продуктов питания.
  - ООО «Газовые технологии» Центр перевода автомобильного транспорта на газомоторное
  - ООО «СибГазификация» Создание инфраструктуры газораспределительных сетей и АГНКС и др

Стратегия социально-экономического развития Прокопьевского городского округа до 2035 года

КУЗБАСС
время быть первыми

Создание новых производств

04.09.2018
ввод в эксплуатацию
ООО «Азот Майнинг»
55 рабочих мест

11.03.2020
запуск II очереди **ООО**
«КВРП «Новотранс»
704 рабочих места

20.10.2020
ввод в эксплуатацию
ООО «Взрыв ресурс»
155 рабочих мест

ФЛАГМАНСКИЕ ИНВЕСТИЦИОННЫЕ ПРОЕКТЫ

КУЗБАСС
время быть первыми

ООО «Кузбасское вагоноремонтное предприятие «Новотранс»
Увеличение планового ремонта вагонов

ООО «КузбассГрупп»

Производство и ремонт гидрокомпонентов

ООО «Взрыв ресурс»
Производство компонентов промышленных эмульсионных и гранулированных взрывчатых веществ

ООО «Кузбасское вагоноремонтное предприятие «Новотранс»

Реализация инвестиционного проекта «Строительство вагоноремонтного предприятия ООО «КВРП «Новотранс» осуществлялась в рамках:
Комплексной программы социально-экономического развития на 2007-2011 годы,
Комплексной программы социально-экономического развития на 2011-2020 годы,
Стратегии социально-экономического развития до 2035 года

Кузбасское вагоноремонтное предприятие «Новотранс» - флагман Российской вагоноремонтной отрасли

2009 год - строительство вагоноремонтного депо
2010 год – ввод в эксплуатацию предприятия с производственной мощностью 5000 вагонов год
2010 год - получены средства в рамках господдержки на строительство и реконструкцию объектов инженерной инфраструктуры
162 млн рублей для реализации инвестиционного проекта ООО «КВРП«Новотранс».
2011 год – увеличение мощности до 10000 вагонов в год

Основные виды деятельности:

- Проведение плановых видов ремонта
- Проведение текущих ремонтов грузовых вагонов
- Проведение участкового ремонта колесных пар
- Полная и частичная окраска грузового вагона
- Ремонт и освидетельствование деталей грузового вагона

ООО «Кузбасское вагоноремонтное предприятие «Новотранс»

Строительство II очереди
реализация проекта в рамках действующей Стратегии

Инициатор проекта: ООО «ХК «Новотранс»;
ООО «КВРП «Новотранс»
Цель проекта: Увеличение мощности завода до 2500 вагонов в месяц

Срок реализации: 2018-2022 гг.
Этапы: 2018-2019гг – разработка ПСД
2019-2020гг – строительство здания вагоноремонтного депо, закупка и монтаж оборудования, подбор и обучение кадров.
11.03.2020 ввод в эксплуатацию.
2023 год выход на полную мощность

Объем инвестиций: 1200 млн рублей
Рабочие места: 703
Мощность проекта: 30000 ремонт вагонов в год

ООО «Кузбасское вагоноремонтное предприятие «Новотранс»

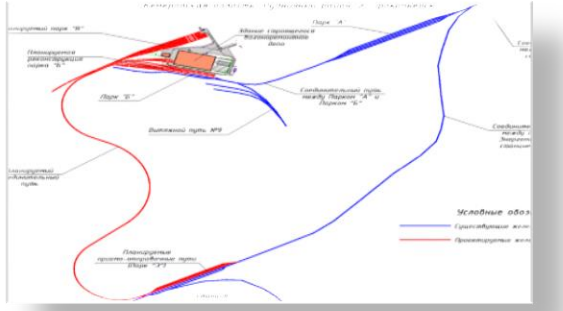

Строительство соединительного пути соединительного железнодорожного пути между парком «Б» ООО «КВРП «Новотранс» и парком «Э» ОАО «ПТУ»

для реализации инвестиционного проекта ООО «КВРП «Новотранс» II очередь **в рамках мер поддержки НКО «Фонд развития моногородов»**

(соглашение между Губернатором Кузбасса и НКО Фонд развития моногородов о со финансировании строительства инженерной инфраструктуры от «21» декабря 2020г. № 06-04-46)

Инициаторы проекта: ООО «КВРП «Новотранс»; Администрация города Прокопьевска

Стейкхолдеры:

- Департамент инвестиционной политики и развития предпринимательства Кузбасса (куратор проекта);
- НК «Фонд развития моногородов»;
- Отдел экономического развития и инвестиций администрации города Прокопьевска (ответственный разработчик Заявки);
- Комитет по муниципальному имуществу администрации города Прокопьевска (заказчик проекта);
- Министерство транспорта Кузбасса;
- Проектные организации, подрядные организации, общественные организации и др.

Сроки реализации: 2020-2023 гг

Объем инвестиций: 193,3 млн.рублей

За период 2020-2021 гг освоено 76 млн. рублей.

Выполнены земляные работы. Реализация проекта продолжается.

Строительство соединительного железнодорожного пути позволит ООО «КВРП «Новотранс» выйти на полную мощность **30000 ремонта вагонов в год**

ООО «Кузбасское вагоноремонтное предприятие «Новотранс»

КУЗБАСС
время быть первыми

Освоено 1200 млн.рублей собственных средств

Создано 527 новых рабочих мест

Основные экономические показатели за 2021 год:

Объем производства – 4475 млн.рублей
Ремонт вагонов – 23977 ед
Общая численность – 1167 человек
Средняя заработная плата – 55,6 тыс.рублей
Налоговые поступления в консолидированный бюджет – 702 млн руб

https://novotrans.com/remont-vagonov/кузбасское-вагоноремонтное-предприя/

ООО «ТК «Кузбасс Групп»

КУЗБАСС
время быть первыми

Производство и ремонт гидрокомпонентов

Реализация инвестиционного проекта ООО «ТК «КузбассГрупп» «Производство и ремонт гидрокомпонентов» осуществлялось в рамках:
Комплексной программы социально-экономического развития на 2011-2020 годы
Стратегии социально-экономического развития до 2035 года

2017 год – приобретение производственных площадей (пл. Фрунзе)
2018 год – запуск цеха по ремонту гидроцилиндров, обучение кадров
2019 год – проведение I Технико-экономического Форума «Инновации, технологии, решения для угледобывающих и автотранспортных предприятий»
2019 год – выход на производственную мощность

Основные виды деятельности:

- капитальный ремонт гидрокомпонентов для всей линейки тяжелой карьерной техники;
- мобильный сервис по ремонту гидрокомпонентов карьерной техники;
- капитальный ремонт экскаваторов, бульдозеров, буровых станков (до 120 тонн) на территории завода, свыше 120 тонн на территории Заказчика);
- диагностика гидравлической системы карьерной техники с использованием цифрового диагностического оборудования и др.

Задачи:

- импортозамещение готовых гидроцилиндров, а так же их частей и комплектующих

ООО «ТК «Кузбасс Групп»

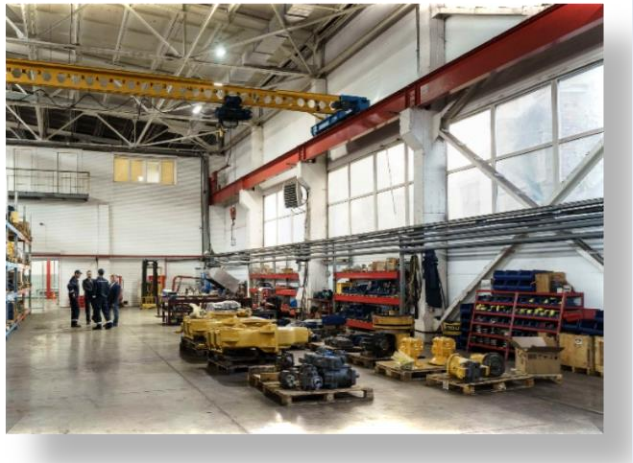

Производство и ремонт гидрокомпонентов

Инициатор проекта: ООО «ТК «КузбассГрупп»

Цель проекта: Создание импортозамещающей продукции. Сокращение времени простоев карьерной техники клиентов из-за сроков поставки готовых гидроцилиндров и комплектующих из-за границы

Срок реализации: 2017-2020 гг.

Объем инвестиций: 1,2 млрд рублей

Рабочие места: 70

Объем производства: 435,8 млн.рублей

Ремонт гидроагрегатов: 200 ед в год

Средняя заработная плата: 45,6 тыс.рублей

ООО «ТК «Кузбасс Групп»

КУЗБАСС
время быть первыми

Комплексный ремонт карьерной техники – этапы:

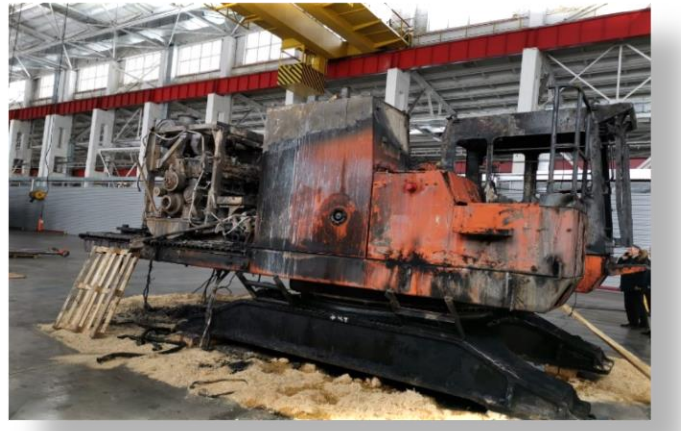

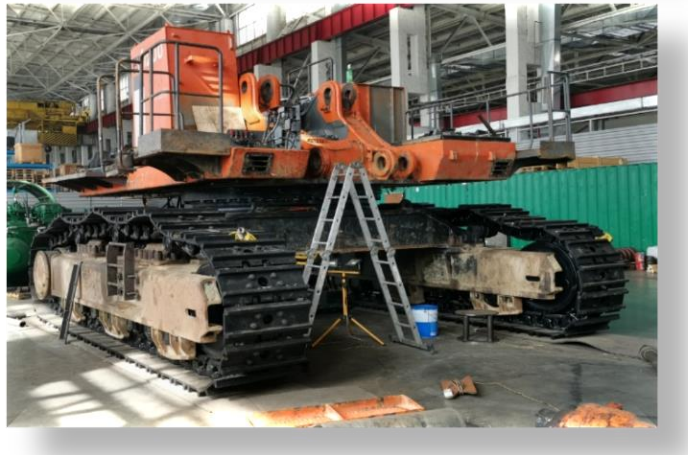

ООО «Взрыв ресурс»

Производство компонентов промышленных эмульсионных и гранулированных взрывчатых веществ

Реализация инвестиционного проекта «Производство компонентов промышленных эмульсионных и гранулированных взрывчатых веществ осуществлялась в рамках: Комплексной программы социально-экономического развития на 2011-2020 годы, Стратегии социально-экономического развития до 2035 года

Инициатор проекта: ООО «Взрыв-ресурс»
Срок реализации: 2018-2022 гг
2018 год – разработка ПСД;
2019 год - закупка оборудования, выполнение работ по проектированию объекта;
2020 год - поставка и монтаж оборудования, начало приема персонала, обучение персонала, запуск объекта в эксплуатацию, начало производства компонентов эмульсионных взрывчатых веществ;
20.10.2020 ввод в эксплуатацию;
4 квартал 2022 г. - выход на объем производства 60 тыс./тонн эмульсии в год.

Объем инвестиций: 900 млн рублей
Рабочие места: 155

ООО «Взрыв-ресурс»

Производство **ООО «Взрыв-ресурс»** разработано на базе самых современных технологий и по ряду параметров превосходит лучшие мировые аналоги

Цель проекта: Запуск собственного производства эмульсионной матрицы

Приоритеты:
Применение инновационных решений при разработке технологического процесса, обеспечивает внедрение безопасных, ресурсосберегающих и экологически чистых технологий получения современных взрывчатых веществ непосредственно на местах их применения и их компонентов на пунктах производства.

Основные экономические показатели за 2021 год:

Освоено: 622 млн.рублей

Выпуск продукции: 60 тыс тонн взрывчатых веществ

Рабочие места: 144

Реализация проекта продолжается

ООО «Взрыв-ресурс»

КУЗБАСС
время быть первыми

Производство компонентов промышленных эмульсионных и гранулированных взрывчатых веществ

Применение инновационных решений при разработке технологического процесса, обеспечивает внедрение безопасных, экологически чистых технологий получения современных взрывчатых веществ

Собственные технические условия на смесительно-зарядные машины предназначенные для безопасной транспортировки невзрывчатых компонентов

За счет применения исходных материалов, эмульсионные взрывчатые вещества имеют значительные преимущества перед традиционными взрывчатыми веществами

https://vgroup.one/vzryiv-resurs

КОНТАКТНАЯ ИНФОРМАЦИЯ

Официальный сайт администрации города Прокопьевска: http://www.pearlkuz.ru/

Заместитель главы города Прокопьевска по экономическим вопросам,
инвестиционный уполномоченный
Ермилова Любовь Владимировна
г. Прокопьевск, пр. Шахтеров, 41,
тел. 8-3846-67-42-14,

Отдел экономического развития и инвестиций
администрации города Прокопьевска
г. Прокопьевск, пр. Шахтеров, 41,
тел. 8-3846-67-42-99,67-42-45, 67-42-44
e-mail: invest_prkp@inbox.ru

Прокопьевский городской округ
Кемеровской области – Кузбасса

КУЗБАСС
время быть первыми